{5}
Termín vydání: leden 2018
ZDARMA

SOUTĚŽ: Vyluštěte křížovku a vyhrajte mobil

str. 19 }

KV Arena a její kostlivci ve skříni

str. 4 }

Prameny po volbách. Drtivá výhra starostky, fiasko Pirátů

str. 5 }

Karlovarky

NOVINY Z KARLOVARSKÉHO KRAJE

UNESCO… naděje nebo hrozba

UNESCO… naděje nebo hrozba pro Karlovy Vary?

Díl třetí

Karlovy Vary pomalými kroky postupují do UNESCO, aniž by věděly, co to pro ně bude v budoucnu znamenat. Nepůjde totiž pouze o propagaci ČR v zahraničí jako památkové supervelmoci, ale i o řešení řady problémů, které to vyvolá. První problém pro občany Karlových Varů je již na světě. Na svém závěrečném zasedání odstupující Sobotkova vláda vyhlásila památkovou rezervaci Karlovy Vary s účinností dnem 1. 1. 2018, neboť to má být jedna z podmínek pro úspěch žádosti o zápis do Unesca, třebaže ten je z mnoha jiných důvodů velmi nejistý. **Rezervace a její ochranné pásmo byly vyhlášeny v maximálním možném rozsahu, tedy na cca 10x větší ploše, než kterou činila dosavadní městská památková zóna. Do památkové rezervace se tak dostaly nejen městské lesy, ale i části Tuhnic a Drahovic**, tedy území, jejichž památková hodnota je minimální. V tomto rozšíření rezervace se nenachází žádná významná kulturní nemovitá památka, což je fatální vada celého vládního aktu, neboť účelem památkové rezervace dle platného památkového zákona je zvýšená ochrana stávajícího souboru památek. V Drahovicích a Tuhnicích či v okolních lesích se ale žádný takový soubor nevyskytuje. Z toho vyplývá, že rozsah rezervace byl stanoven pouze

účelově pro splnění údajných podmínek UNESCO, bez ohledu na faktický stav památkové hodnoty tohoto rozsáhlého území a absenci souboru kulturních památek v něm.

Pro vlastníky nemovitostí v nově zřízené památkové rezervaci to znamená zvýšení administrativní zátěže v případě, že by hodlali na svých nemovitostech provádět nějaké změny či úpravy včetně běžné údržby a také omezení resp. i nepovolení jejich záměrů v případě, že by chtěli provádět nástavby či přístavby budov nebo měnit jejich vnější vzhled. Příznačné je, že do rezervace nebyl zahrnut areál Karlovarské nemocnice, ačkoli okolní domy zahrnuty byly a památková ochrana se nevztahuje ani na kácení lázeňských lesů prováděné v rámci těžebních plánů, tedy na zřizování průseků, které mění krajinný ráz daleko více, nežli je výměna okenní kličky. Takže jiný metr byl vládou použit na občany a podnikatele a jiný na majetek samosprávy. Je nepochopitelné, že dotčených občanů, kteří ponesou v souvislosti se zřízením památkové rezervace zvýšené náklady a podnikatelů, kterým tak byly do budoucna znemožněny jejich podnikatelské záměry, se nikdo na jejich názory nezeptal. Vše bylo v režii pár úředníků, kteří ve Varech ani nebydlí a ani jim tu žádné nemovitosti nepatří, natož aby měli praktické zkušenosti v oboru lázeňství; jak to již patří do české historie…rozhodlo se opět o nás a bez nás.

Uvedu proto v této situaci několik návrhů, které se neodváží žádný místní politik nahlas vyslovit, neboť by to znamenalo ve zvířené a netolerantní „pro unescové“ atmosféře jeho politickou smrt.

Co by bylo nyní potřeba udělat?

1. Provést konečně nezávislou ekonomickou analýzu přínosů a negativ vstupu, což se ostatně mělo provést již na začátku zahájení jednání o zápisu. Poté by bylo potřeba se zeptat občanů města, nejlépe formou místního referenda, zda s UNESCO souhlasí, tedy zda souhlasí i se všemi omezeními a negativy, které to pro ně přinese. Není totiž ostudou nebýt v UNESCO. **Obyvatelé Drážďan se již v referendu jasně vyjádřili, že o omezování ze strany UNESCO nestojí** a Drážďany byly ze seznamu světového kulturního dědictví vyškrtnuty. Zmenšila se tím jejich památková hodnota? Snížil se počet návštěvníků? Vůbec ne. **Ještě dále zašly Spojené státy a Izrael. Oznámily, že členství v UNESCO ukončí**, neboť politické postoje současných představitelů UNESCA jsou v rozporu s posláním této organizace.

inzerce

FANTAZIE
Dětské centrum Sokolov

20% sleva

*(**Vstup pondělí až neděle ,** pro jednu dospělou osobu a jedno dítě)*

Zábava pro malé i velké za každého počasí

Pro platnost vstupenky vyplňte e-mail:

Lipová 2039, 356 01 Sokolov
Recepce centra: +420 **602 264 264** | e-mail: fantazie@fantaziesokolov.cz
Otevírací doba: Pondělí - neděle 10:00 – 19:00 hod

www.fantaziesokolov.cz

platnost slevového kupónu: do 28.3.2018

Vítejte v UNESCO!

2. Důkladně a objektivně prověřit, zda hodnoty navrhované k zápisu jsou opravdu skutečnými hodnotami a zda nejde pouze o účelové přání několika úředníků a památkářských lobbistů, kteří si na dobře placené činnosti pro zápis do UNESCO založili svoji kariéru a ekonomickou jistotu. Jako zcela mimořádná památka se totiž jeví pouze budova Císařských lázní, opravdový unikát nemající v Evropě obdoby. Na další významné, ale již méně významné památky, nám postačí prsty jedné ruky: Městské divadlo, Dientzehoferův kostel Máří Magdalény, Zítkova kolonáda a možná i malá kolekce karlovarských domů z produkce slavných vídeňských architektů (ale těch je Vídni zhruba 100x tolik). Má nyní nově vymezené území se souborem laviček, altánků, lesních besídek a náboženských symbolů roztroušených v lázeňských lesích označené vznešeným názvem terapeutická krajina opravdu světovou jedinečnost?

3. Napadnout nařízení Sobotkovy vlády o prohlášení památkové rezervace. Není totiž šance, že by došlo k jejímu automatickému zrušení či zmenšení v případě, že k žádnému zápisu do UNESCO nedojde. Uvědomme si, že pokud by došlo k vyhlášení památkové rezervace již v roce 1992, když byla vyhlášena pouze památková zóna, žádné znovuzrození Varů do dnešní podoby by nikdy nenastalo. Město by zůstalo zakonzervováno v tehdejší zastaralé podobě bez moderních balneoprovozů, hotelových bazénů a luxusních hotelů přesně tak, jak to stanovují podmínky pro stavební činnosti uvnitř památkové rezervace.

4. Ať dojde či nedojde k zápisu do UNESCO, město by se na takovou možnost mělo seriózně připravit, což doposud nečiní. Jedná se především o vybudování plnohodnotných dopravních a informačních terminálů pro turistické návštěvníky Karlových Varů (např. Kouzelné městečko, U Slávie, Dolní nádraží) s dostatečným počtem stání pro osobní automobily a autobusy. Parkoviště do ulic lázní nepatří. Město ale dělá pravý opak. Parkovací místa, kde bylo dříve parkování zakázáno, dále rozšiřuje např. v Slovenské, Moravské, Sadové a Zahradní ulici. S tím souvisí nutnost provozování systému chytré veřejné ekologické dopravy v lázeňském území jako veřejné služby, což je úkolem města.

5. Zvýšit počet atrakcí a zajímavostí vně lázeňské zóny tak, aby turisté zůstávali v Karlových Varech alespoň přes jednu noc a nechávali zde formou poplatků prostředky, které jsou potřeba pro další rozvoj obce. Je neuvěřitelné, že Karlovy Vary jako leader Spolku velkých evropských lázní doposud nemají žádné veřejné lázně s velkými otevřenými bazény s horkou termální vodou. Návštěvník největších českých lázní tak ani nemá možnost si vyzkoušet žádnou tradiční lázeňskou proceduru. **Vary nemají ani žádný aquapark, zoologickou či botanickou zahradu, arboretum, lesní cyklodrom, dinopark ba ani muzeum porcelánu.** Předkové nám zde nezanechali žádný hrad, zámek či klášter. Bude proto potřeba přestat žít z podstaty, kterou dnes tvoří do výšky pouhých 2 m šplouchající Vřídlo a nové turistické cíle vybudovat. Jen tak se podaří rozředit nekonečné průvody skupin asijských turistů dychtících za jeden týden v Evropě vyfotit co nejvíce památek UNESCO. Vezměme si za příklad italské lázně Merano se svými novými světoznámými botanickými zahradami či Mariánské Lázně se svým parkem stavebních miniatur.

A kdo by se o to vše měl postarat? Obyvatelé té částí města, které se UNESCO týká, tvoří sotva 10% z celkového počtu obyvatel města a na plánování rozvoje města proto nemají žádný vliv. Představují totiž příliš málo voličů na to, aby jejich potřebám zastupitelé vůbec naslouchali. Problematika této části města je navíc zcela odlišná od ostatních převážně rezidenčních čtvrtí. Karlovy Vary jsou statutárním městem a mají tak možnost si zřídit městské obvody. Nebylo by proto daleko přirozenější, aby nejen lázeňské území, ale i další čtvrti měly vlastní samosprávu, která bude mnohem lépe řešit specifické potřeby jejich obyvatel, nežli současný od reality vzdálený, ale o to více přebujelý magistrát? To však je téma na samostatný článek.

Je tedy UNESCO naděje nebo hrozba pro Karlovy Vary? Je obojím zároveň. Především je ale výzvou samosprávě města, co vše by měla začít konečně dělat, aby se Karlovy Vary staly přitažlivé pro návštěvníky a zároveň přívětivým městem pro své obyvatele.

Autor: Ing. arch. Alexander Mikoláš

KV Arena a její kostlivci ve skříni

Kdybych nevěděl, že je KV Aréna celkem novou stavbou, tak bych si dle současného technického stavu myslel, že jde o halu, která musí po letech provozu projít generální rekonstrukcí. Hala má spousty neduhů, ale i závažných problémů a škod, které vznikli zanedbáním údržby, a to zejména v rámci reklamačních lhůt. Posuďte sami.

1) Nouzové osvětlení MFH (multifunkční hala) TH (tréninková hala)

Dle našich zjištění bylo provedení neúplné, chybí mnoho komponentů, nebyla zapojena kabeláž systému BAGHELLI Úplně chybí vstupní revizní zpráva!? Z tohoto důvodu nebylo možno provádět ze zákona povinné pravidelné funkční zkoušky. Pokud by ovšem všechny tyto problémy byly řešeny již v záruce, tak jako se to v současné době děje na Bazénovém centru, předešlo by se současným vysokým výdajům za opravy.

Předpokládaná vzniklá škoda se odhaduje na 1,5 – 2 milionů korun!

2) Zatékání do terasové střechy objektu MFH

V současné době (před uzávěrkou našeho měsíčníku pozn. Redakce) probíhá oprava poškozených částí střechy, ve kterých by mohly vzniknout škody velkého rozsahu (zatékání do drahého specializovaného technického zařízení, režijní místnosti jsou plné elektroniky a hrozí že začne zatýkat i do prostor, které KV Arena pronajímá) a zároveň způsobit nemalou škodu třetím stranám.

Odhadovaná škoda min. 800 tis. Korun

3) Odstranění závady špatně ukončených odpadů

Díky nevyhovujícímu vyvedení odpadních šachet unikal nesnesitelný zápach do 4. a 5. patra MFH a tím to bránilo a výrazně omezilo komerčnímu využití těchto prostor.

Odhadovaná škoda nápravy min. 300 – 400 tisíc korun + ušlý zisk za pronájem komerčních prostorů.

4) Ignorování závady na tepelných čerpadlech

V objektu MFH se nachází systém tepelných čerpadel, který při plné funkčnosti je schopen za velmi výhodných finančních podmínek vytápět prostory MFH a TH. Kvůli v minulosti špatně zvolenému technickému řešení je funkční po celou dobu provozu vždy jen polovina možné kapacity systému. Předpokládaná cena nápravy se odhaduje na min. 300 tis. korun, plus vzniklá škoda za nehospodárný provoz v řádech statisíců!

5) Problémy vstupních dveří v celém objektu MFH a TH

Jedná se o problémy většiny dveří, které se nacházejí v objektu MFH a TH. Špatně se dovírající dveře, zohýbané panty, nefunkční kliky či systém otevírání těchto dveří. Pokud by tyto problémy opět někdo řešil v záruce, předešlo by se budoucím nákladům na odstranění těchto závad. Dle našich zjištění mohou dosahovat výše v řádech statisíců…

6) Praskající dlažba v ochozech MFH

V důsledku špatného technologického postupu při pokládce dlažby (na nedostatečně vysušených anhydritových podkladech) došlo k uzavření vnitřní vlhkosti, a to průběžně způsobuje praskání a vzedmutí položené dlažby. V minulosti nebyl tento problém řešen komplexně v rámci záruky, ale pouze částečnými opravami.

Odstranění takto vzniklé škody se odhaduje v řádech statisíců až milionů!!!

7) Klimatizace MFH

Klimatizace nebyla nikdy naplněna nemrznoucí směsí, nýbrž pouze vodou!? Dle posouzení odborně způsobilou osobou, toto mělo být součástí předaného díla.

Cena nápravy min. 100 tis. korun

8) Požární klapky

Při opravě zapáchajících odpadů bylo zjištěno, že není umožněn přístup k některým požárním klapkám. Revize a zkoušky v minulosti musely probíhat pouze papírově, nikoliv však fyzicky jak ukládá zákon!!! Tyto klapky bude nutné zpřístupnit.

Odhadovaná cena stavebních úprav bude minimálně v řádech desetitisíců.

9) Neexistující koncepce rozvoje a udržitelnosti informačních a komunikačních technologií

Tento problém zákonitě způsobí v dohledné době nutnost okamžité náhrady většiny komponent systému najednou. Aktuální stav je ten, že jednotlivé systémy se udržují při životě. (Velmi závažné jsou zejména výpadky bezpečnostních systémů EPS, EZS)

Z nutnosti trvalého udržení provozu vzniklo velké množství úprav a změn, které nejsou zdokumentovány. Jedním z důvodů neefektivní komunikace s dodavateli a s tím související neřešení závad a nedodělků v rámci reklamačního řízení je neexistence čí špatná dohledatelnost provozní či technické dokumentace.

Autor: Aleš Chmelík

Ptáme se jednatele KV Areny

Můžete se jako jednatel KV Areny vyjádřit k prohranému soudnímu sporu?
Ohledně sporu o vlastnické právo ke KV Areně, či o vrácení 600 milionů korun z důvodů předraženosti se nemohu blíže vyjádřit, protože tento bohužel neúspěšný spor vedl se stavebními společnostmi vlastník, tedy město Karlovy Vary, a nikoliv správcovská společnost KV Arena s.r.o., jejímž jsem jednatelem. Neměl jsem možnost do probíhajícího sporu jakkoliv zasáhnout, neviděl jsem obsah soudního spisu, mé informace pocházejí pouze z tisku, a proto se k tomuto sporu nemohu fundovaně vyjádřit.

Tento spor nicméně nemá žádný vliv na běžný chod KV Areny, který díky úsporným opatřením zavedených za mého vedení běží i nadále,

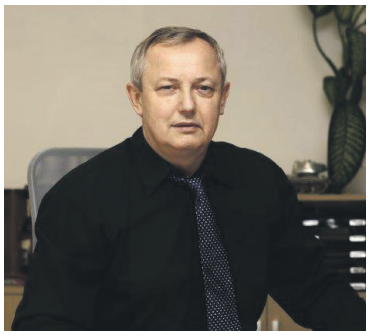

a to i přes stále nižší provozní dotace ze strany města, které jsou v rozporu se stále se zvyšující potřebou oprav stárnoucí multifunkční stavby.

Tento běžný provoz se stále snažíme vylepšovat, ať již rozšířením služeb bazénového centra, zavedením celoročního provozu ledové plochy pro veřejnost, zlepšováním kvality vody v bazénu apod. Úsporná opatření představují mimo jiné optimalizaci energetického hospodářství KV Areny, kdy se nám od roku 2016 podařilo plně rozběhnout do té doby nepříliš používanou kogenerační jednotku, která funguje jako elektrárna, a produkuje tzv. Zelenou energii, kdy její prodej přináší to do rozpočtu KV Areny cca 2,5 milionů korun ročně. Současně se nám podařilo zavedením těchto optimalizací uspořit cca 1 milion korun ročně na spotřebě plynu. Rád bych zmínil i kladný a předběžný ekonomický výsledek hospodaření KV Areny v roce 2017, kdy jsme v odhadovaných číslech dosáhli plusového hospodářského výsledku 1 mil.

Ať soudní spor rozhodl o vlastníkovi KV Areny jakkoliv, velkým problémem zůstane stále zvyšující se potřeba oprav stárnoucích budov KV Areny a dále též potřeba odstranění závad, z nichž mnohé existovaly již při dokončení stavby a mohly být řešeny ve zkušebním provozu KV Areny, od zhotovitelských firem, čili v době, kdy tyto firmy nesly záruku za kvalitu stavby, a měli tyto závady odstranit zdarma, což se bohužel v mnoha případech nestalo. Funkci jednatele jsem začal vykonávat až v roce 2015, kdy již záruční lhůty uplynuly a nyní jsem tyto opravy či závady nucen provádět výlučně z prostředků KV Areny, s.r.o. či z dotací města, které jsou však pro tyto účely dlouhodobě poddimenzovány.

Autor: Aleš Chmelík

Prameny po volbách. Drtivá výhra starostky, fiasko Pirátů

starostka obce Michala Málková

V nejzadluženější obci České republiky Pramenech proběhly začátkem tohoto měsíce předčasné volby. Jednoznačným vítězem se stalo místní uskupení Společné Prameny úřadující paní Starostky Málkové. Z pětičlenného zastupitelstva získali čtyři mandáty. Jeden mandát má hnutí Svobodné Prameny. Do zastupitelstva se tak vůbec nedostaly další dvě strany. Prameny Šťastné a Veselé a Piráti. Pro ty je to absolutní fiasko.

Pirátská strana, která má nejvyšší politické cíle, musela spolknout hořkou pilulku. Osudným se jim stalo jejich rodinné provázání napříč třemi stranami, které v Pramenech kandidovali. Těmto stranám, které se netajily tím, že chtějí ve volbách porazit uskupení Společné Prameny, tak dali voliči jasný signál, jak má obec postupovat při jednání se zástupci jediného věřitele společností Real Aspekt. Občané Pramenů si přejí rychlé řešení a dohodu s věřitelem tak, aby obec mohla začít zase standardně fungovat. To jim, alespoň dle nezpochybnitelného a jednoznačného výsledku voleb, může zaručit paní starostka Málková a Společné Prameny.

Paní starostko, strana Společné Prameny, kterou jste vedla do předčasných voleb, jednoznačně vyhrála. Co říkáte takovému výsledku?
Já a moji kolegové z toho máme nefalšovanou radost. Minulý rok jsme fakticky snížili dluhy obce o polovinu. Zanikla pohledávka Státního pozemkového úřadu, vyřešili jsme pohledávku u Města Mariánské Lázně. Na začátku tohoto roku nám bylo odpuštěno penále u Ministerstva práce a sociálních věcí. Obec nyní jedná pouze s jediným věřitelem. Veškeré pohledávky byly sloučeny na jednoho exekutora. Pravidelně pořádáme v obci kulturní akce pro občany a to s nulovým rozpočtem. Občané si našeho úsilí všimli a ocenili ho. My si toho vážíme a všem voličům děkujeme.

Co podle Vás takový výsledek signalizuje a jaké byly Vaše první politické kroky po volbách?
Takto velká volební účast ukazuje, že lidé mají o dění a o to, jakým směrem se obec bude vyvíjet, zájem. Což mě těší, protože vždycky tomu tak nebylo. Moje první pracovní schůzka bude se společností, která by v obci chtěla s krajem opravit ČOV a kanalizaci. Tak uvidíme, jestli se podaří nějakým způsobem "hnout" s jedním z největších problémů obce. No a v nejbližší době se také uskuteční jednání s věřitelem obce REAL ASPEKT.

Myslíte si, že by nyní mohlo dojít k úspěšnému jednání s věřitelem obce firmou Real Aspekt?
To vše bude záležet na postoji opozice a jejich ochotě podílet se na vyjednávání. S REAL ASPEKT s.r.o. máme koncept smlouvy, který obsahuje řešení narovnání mezi dlužníkem a věřitelem. Dosažení vypořádání závazku touto formou je z našeho hlediska nejoptimálnejší pro obec, jelikož eleminujeme méně pro nás přijatelnou dražbu obecního majetku v exekuci. Veškeré náklady spojené s exekucí jdou totiž na rub obce. Byla by škoda zmeškat tuto příležitost, jelikož jsme odvedli obrovskou práci pro zmenšení celkového dluhu a právě uspokojení práva věřitele tímto způsobem by pro nás neznamenalo nic dobrého. Přišli bychom o další majetek a stále bychom měli stejné existenční problémy. Jsme si vědomi, že díky součinnosti společnosti REAL ASPEKT s.r.o. se nám podařilo dosáhnout dnešních výsledků a pokud se podíváme na jejich návrh, tak ten je více než přijatelný pro dosažení našeho cíle – existenční samostatnosti. Dluhy se mají splácet, o tom není pochyb. Během dlouhých let obec přišla v dražbách o hodně majetku, a jsme blízko tomu, aby po narovnání s věřitelem obec mohla začít hospodařit s odblokovaným majetkem. Opozice například vyčítá délku splácení dluhu, ale nebere v potaz, že jsme vyjednali splácení bez úroků! Žádný finanční ústav by nám neposkytl podobné platební podmínky. Ano, stále budeme v postavení dlužníka, ale za zcela jiných podmínek. Budeme využívat všeho, co jsme doposud nemohli, a to jsou dotační programy, rozšíření majetku a jejího rozvoje. Proto bychom chtěli v rámcích dohody s věřitelem stanovit jasná pravidla, která povedou k odblokování obecního účtu a uvolnění zbylého majetku.

Autor: Aleš Chmelík

„Geniální“ žaloba o KV Arénu skončila fiaskem!

Žaloba, ve které se město domáhalo půl miliardy korun za údajně předraženou multifunkční halu (KV ARENA), skončila fiaskem. Letitý spor, který začal v květnu roku 2011 podáním žaloby pod vedením primátora Kulhánka na sdružení firem BAU – STAV, Metrostav a Syner, tak bude mít pro město neblahý finanční dopad. Stavební firmy budou po městu požadovat úhradu nákladů za tento dlouholetý soudní spor. Ty se mohou vyšplhat na astronomickou sumu. **Některé odhady dokonce mluví o částce převyšující 60 milionů korun.**

Politici přitom vůbec nepočítali s variantou, že by tento soud mohli prohrát. Například Jiří Kotek (Alternativa), který žalobu podal, byl přesvědčen, že hala patří stavebním firmám a město dostane nazpět až celou miliardu. Prohlásil: „Jen čekáme, že to soud potvrdí“. Podle tehdejšího prvního náměstka primátora Jaroslava Růžičky šlo dokonce o geniální žalobu. Primátor Petr Kulhánek (KOA) šel ve svých optimistických prohlášeních ještě dál a tvrdil, že prohra je z 99 % nereálná. No škoda, že ne ze 100%.

Co říct závěrem? Město se prostřednictvím některých politiků pustilo do soudního sporu, který označovali za geniální a předem vyhraný, ale nakonec způsobili městu mnohamilionovou škodu. Hazardují, protože samotné politiky to nestojí ani korunu. Zaplatí to jako obvykle všichni daňoví poplatníci. V tomto případě občané Karlových Varů. A pokud si myslíte, že někdo z nich vyvodí alespoň politickou odpovědnost, tak vás ujišťuji, že nevyvodí. Naopak před volbami se na vás budou zase usmívat z billboardů a žádat o další podporu.

Autor: Aleš Chmelík

TERMÍN AKCE: STŘEDA 24.1. OD 16:15
ADRESA STADIONU: KV ARENA, ZÁPADNÍ 1812/73, K. VARY
VÍCE INFO: WWW.HOKEJKV.CZ

#NAPLNOASRDCEM

HC energie KARLOVY VARY

Rozhovor s předsedou hnutí ANO Karlovy Vary

Vážený pane Dušku, kdy jste byl zvolen do funkce předsedy místní organizace hnutí Ano?
Jako předseda místní organizace Karlovy Vary jsem byl zvolen na volebním sněmu dne 15. 6. 2017.

Jak vnímáte politickou situaci v Karlových Varech?
Bohužel v Karlových Varech se politická situace odráží od způsobu, jakým je magistrát města veden. Primátor a náměstci, odpovědní za jednotlivé resorty řeší problémy města ze dne na den, bez zjevné koncepce. Samotný Magistrát města Karlovy Vary a obchodní společnosti vlastněné městem, jako např. KV Arena, Dopravní podnik KV atd. nedodržují rozpočtová pravidla a namísto toho, aby primátor s dosazenými osobami do vedení těchto společností komunikoval, tak se veřejně kritizují a obviňují ze špatného hospodaření jeden druhého. Navrhovaný rozpočet města, který podle vyjádření vedení města počítá se schodkem 300 mil Kč je cestou k velkému problému.

Hovoříte, že náměstci řeší problémy města ze dne na den, ale jedním z náměstků je Čestmír Bruštík, který byl do vedení města zvolen spolu s dalšími zastupiteli na kandidátce hnutí ANO.
Máte pravdu. Tyto osoby, kandidovaly do voleb v roce 2014 pod značkou hnutí ANO. Bohužel po volbách v roce 2014 došlo k tomu, že pro tyto osoby znamenala kandidátka hnutí ANO pouhý výtah do křesel na Magistrát města Karlovy Vary.

Když se dostali k moci, tak z hnutí odešli, protože odmítli dodržovat principy hnutí ANO. Založili si vlastní „klub“ Volní zastupitelé a s pomocí těchto přeběhlíků doposud vládne primátor Kulhánek. To přesně odráží politickou kulturu v Kalových Varech. Těmto lidem ve vedení jde pouze a jen o osobní prospěch a chuť vládnout bez zjevného ohledu na občany. Vycházím z toho, že když se za posledních osm let podívám kolem sebe, tak se Karlovy Vary nikam dále neposunuly. Chodníky, silnice v katastrofálním stavu. Pro seniory a rodiny s dětmi se nic zásadního neudálo. O podnikatelích nemluvě, samé represe. To, že přeběhlíci, kteří si dnes říkají Volní zastupitelé jsou ve vedení s primátorem Kulhánkem a nejsou již v hnutí ANO nemohli občané detailněji zaznamenat. Hlavní příčinou toho je, že

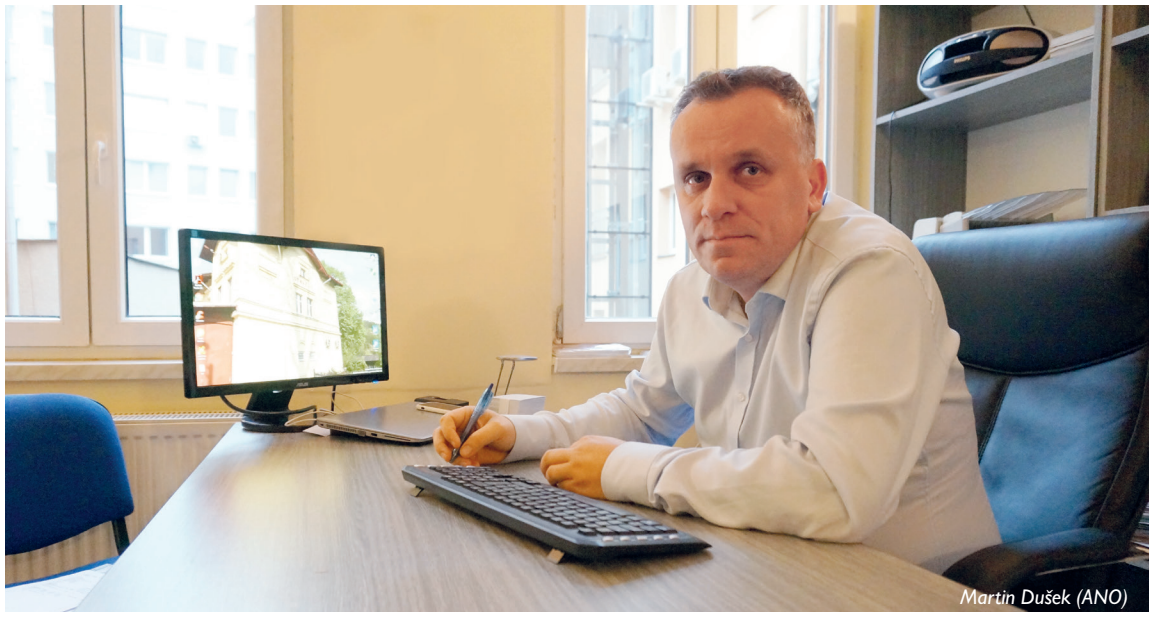
Martin Dušek (ANO)

náměstek Bruštík se v médiích prezentuje jen minimálně. Jeho prezentace souvisí samozřejmě s tím, že nemá fakticky zásadnější projekty, které by mohl prezentovat. Jak jsem již řekl, Karlovy Vary žijí ze dne na den. Dnes máme ve hnutí obměněný team, který nám tvoří silnou členskou základnu tvořenou osobami, které se ztotožňují s programem našeho hnutí. Bylo to zřejmé i s jejich nasazením při volební krajské kampani, kdy voliči vyhodnotili prezentovaný program hnutí ANO pro Karlovarský kraj, jako prospěšný a za to jim děkujeme.

Vidíte a já jsem zaznamenal, že se v Karlových Varech projekty realizují, začíná např. přístavba domu pro seniory ve Staré Roli.
Realizuje, ale bohužel pouze v tomto měřítku, dle mého názoru, pro krajské město zanedbatelném. Když si pozorně přečtete volební program primátora Kulhánka, z hnutí KOA, tak již v roce 2010 najdete jako jedno z témat výstavbu domů pro seniory. Také hnutí ANO mělo v programu v roce 2014 mimo jiné výstavbu domů pro seniory, když byl lídrem kandidátky současný náměstek Bruštík. A výsledek? Po sedmi letech vládnutí primátora Kulhánka se přistavuje 41 lůžek. Bohužel tím, že nemáme své zástupce v zastupitelstvu města Karlovy Vary, nejsme schopni tyto postupy ovlivnit. Pro krajské město je to velká ostuda. Ostuda také je, že se senioři v daleko větší míře nepodporují, máme na území města mnoho organizací a příspěvky na jejich činnost a aktivity v částkách deset, patnáct tisíc jsou opravdu směšné. Senioři si zaslouží daleko více pozornosti. Takto bychom mohli pokračovat i v jiných oblastech, u kterých v prvopočátku byly sliby a výsledek je obdobný jako 41 lůžek pro seniory na bezmála 50-tis město.

Volební programy se prolínají napříč politickými stranami a hnutími. Je možné je vlastně ještě plnit? Mnohdy politici opráší předchozí volební programy a vystupují s nimi do dalších voleb.
Je toho mnoho co současná koalice tvořená KOA, ČSSD, přeběhlíci Volní, Kdu-čsl voličům slibovala. Napadá mne jedno ze stěžejních témat a to že koalice zajistí využívání prostředků z fondů EU, ministerských dotací a dalších veřejných zdrojů, intenzivní vyhledávání projektů realizovatelné společně s Karlovarským krajem. Realita je ovšem tato. Čerpání prostředků z EU, příp. ministerských dotací atd. ze strany magistrátu je vůči velikosti rozpočtu mizivá. Takže v tomto případě máte pravdu, že tito politici ze současné koalice pouze oprášili volební programy, bez toho, aby je v maximální míře plnili. Já se z mé pozice předsedy místní organizace ANO aktivně zasadím o to, aby tomu tak nebylo. Na úrovni Karlovarského kraje jsme s kolegy z hnutí ANO v aktivní komunikaci.

Rozumím. Tímto narážíte na situaci, kdy hejtmanka Jana Vildumetzová z hnutí ANO se rozhodla, že si ponechá poslanecký mandát a zároveň zůstane hejtmankou Karlovarského kraje. Najdou se ovšem i takové ohlasy, že by tomu tak být nemělo.
Ano, takové ohlasy se najdou a dovolím si jen k tomu nahlas říci svůj názor. Myslím si, že se jedná ve valné většině o ohlasy, které plynou z politické strany, která nebyla v krajských volbách úspěšná a mnoho jejích současných funkcionářů je bez práce. A teď když dovolíte, tak se budu věnovat pozitivům a těm stovkám podporujících názorů, které od občanů v hnutí ANO dostáváme. Hejtmanka Jana Vildumetzová obdržela 7 tisíc preferenčních hlasů. To je obrovský závazek pro paní hejtmanku, kterou voliči zvolili do funkce poslance Parlamentu ČR. Jana Vildumetzová byla volena z pozice hejtmanky, tudíž případný souběh funkcí byl předpokládán a voliči se jednoznačně vyslovili, že s tím nemají problém. Navíc, a to je velmi důležité připomenout, se rozhodla být prozatím neuvolněnou hejtmankou bez nároku na celou odměnu.

Hejtmanka Jana Vildumetzová zná do detailu veškeré současné problémy regionu. Prostřednictvím svého mandátu poslance může jednoznačně lépe hájit zájmy občanů Karlovarského kraje a v tandemu s poslancem a možným ministrem dopravy Danielem Ťokem si myslím, že se Karlovarský kraj jako nejmenší dostane do popředí a občané to jistě zaznamenají.

Autor: Aleš Chmelík

Rychlý výkup nemovitostí. Zadlužených, i v exekuci

Potřebujete co nejrychleji prodat vaši nemovitost a získat rychle finanční prostředky? Tak čtěte dál.

Nemovitost může být zatížena exekucí, nedobrovolnou dražbou nebo jinou zástavou. Okamžitě za Vás vyplatíme exekuce, dluhy a jiné zástavy váznoucí na nemovitosti.

Výkup nemovitosti provádíme za podmínek, které přinesou spokojenost oběma stranám. Naši specialisté provedou odhad tržní ceny nemovitosti, na základě kterého bude probíhat její odkup. Veškeré tyto činnosti provádíme v krátkém termínu, abyste zbytečně nečekali a dostali své peníze včas.

Náš přístup Vás příjemně překvapí. Zajistíme potřebné právní kroky, aby odkup proběhl hladce a bez jakýchkoliv komplikací, za předem dohodnutou částku, a Vy tak včas budete disponovat potřebným kapitálem. Zakládáme si na férovém přístupu a profesionálním jednání.

Neváhejte a kontaktujte nás na níže uvedeném telefonním čísle nebo emailu.

JAKÉ NEMOVITOSTI VYKUPUJEME?

- Byty
- Rodinné domy
- Bytové domy
- Komerční nemovitosti
- Developerské projekty ve fázi výstavby

JAK PROBÍHÁ VÝKUP NEMOVITOSTÍ?

- Kontaktujte nás a sdělte nám všechny informace o nemovitosti, kterou nabízíte k výkupu (adresu, popis, stav, zástavy, exekuce a jejich výše)
- Na nemovitost se přijedeme podívat, pořídíme potřebnou fotodokumentaci a další nutné informace a podklady
- Do několika dnů (obvykle do 48 hodin) Vám sdělíme návrh kupní ceny (u nemovitostí na které jsou uvaleny exekuce to může trvat déle)
- Připravíme potřebnou smluvní dokumentaci (kupní smlouvy, návrhy na vklad)
- Podepíšeme kupní smlouvy a návrh na vklad do katastru nemovitostí
- Po přepsání nemovitosti na katastru dojde k předání nemovitosti a zároveň vyplacení
- kupní ceny na účet prodávajícího

CO SI PŘIPRAVIT NA PRVNÍ JEDNÁNÍ, ABY BYL VÝKUP NEMOVITOSTI RYCHLÝ A BEZ PROBLÉMŮ

- List vlastnictví - výpis z katastru, nabývací titul (kupní, darovací nebo jiné smlouvy o nabytí nemovitosti)
- Pokud váznou na nemovitosti zástavy a exekuce, tak vyčíslení dlužných částek a veškerou smluvní dokumentaci ke všem pohledávkám (pokud jí nemáte kompletní, tak kontakty na věřitele a případné exekutory)
- U rodinných domů a budov – stavební dokumentaci
- V případě více vlastníků plnou moc, která Vás bude opravňovat k jednání (jinak je nutné, aby byli přítomni u všech jednání všichni vlastníci)
- Průkaz energetické náročnosti budovy (PENB), pokud jej nemáte, bude nutné počítat s tím, že ho budete muset nechat vyhotovit

PODMÍNKY PRO ÚSPĚŠNÝ A RYCHLÝ VÝKUP NEMOVITOSTI

- Na nemovitosti nesmí váznout problematická věcná břemena (například břemeno dožití aj.)
- Vaši nemovitost musíte být schopni předat ihned po přepsání na katastru, to je přibližně měsíc po podpisu kupní smlouvy
- Nemovitost je nutné zcela vyklidit a při předání zde nesmí mít žádná osoba trvalý pobyt

CO SI MUSÍTE DOBŘE PROMYSLET TAK, ABY DOŠLO K DOHODĚ O VYKOUPENÍ VAŠÍ NEMOVITOSTI?

Jedinou věc, kterou musíte udělat, je dobře zvážit požadovanou cenu za vámi nabízenou nemovitost, resp. akceptovat naší cenovou nabídku. Je potřeba myslet na to, že se nejedná o cenu pro nabídku na prodej přes realitní kancelář. Jde o částku za okamžitý výkup nemovitosti. Výhody takovéto transakce jsou ovšem značné. Především velice rychlý prodej nemovitosti a v případě exekucí jejich vyplacení a tím i Vaše okamžité oddlužení.

KONTAKT: 725 632 529
EMAIL: achmelik@firmamagnet.cz
WEB: www.firmamagnet.cz

Pozor: Lhůta k podání daňového přiznání k dani z nemovitostí se blíží

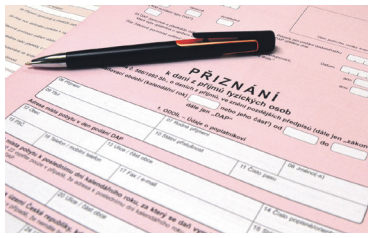

Máme zde začátek nového roku a s tím je vždy spojena Daň z nemovitostí - resp. daňové přiznání, které je nutné podat do 31. 1. 2018. Daň z nemovitostí se platí vždy "dopředu", tedy nyní budeme platit daň na rok 2018. Obecně lze říci, že rozhodným okamžikem pro placení daně z nemovitostí je to, zda jste k 1. 1. 2018 vlastnili nemovitost na území České republiky.

Nahlédneme-li přímo do Zákona o dani z nemovitých věcí č. 338/1992 Sb., není fakt vlastnictví zcela rozhodující. Poplatníky daně mohou být i nevlastníci, například:

- osoby nebo organizační složky státu, které mají právo s majetkem státu nakládat
- pachtýři nebo nájemníci pozemků

Zákon dále podrobně uvádí, kdo je poplatníkem daně, z čeho se daň vypočítá, jaké nemovitosti a jací poplatníci jsou od daně osvobozeni, jednotlivé sazby atd.

Kdo podává daňové přiznání

Daňové přiznání budou podávat nejen občané a firmy, kteří pořídili v roce 2017 novou nemovitost, ale také ti, jejichž nemovitost doznala zásadních změn, např. v rámci přístavby, změny užívání (změna pozemku na stavební parcelu) apod. Pokud jste již jednou daňové přiznání podali, znovu jej řešit nemusíte.

Splatnost daně

Na úhradu daně z nemovitostí je dost času. Lhůta pro úhradu je do 31. 5. 2018. Do té doby od příslušného Finančního úřadu obdržíte složenku nebo zprávu do datové schránky s výměrem daně.

Místní příslušnost

Správu daně a výběr daní z nemovitostí provádějí Krajské finanční úřady (14 krajů + Praha). Kontakt však probíhá jako dříve přes územní pracoviště v regionech (dříve okresní úřady), které přijímají daňová přiznání a fyzicky agendu vedou.

Máte-li nemovitosti ve více krajích, je nutné podat daňová přiznání zvlášť. Stejně tak to bude i s úhradou daně. Každý z 15 úřadů má vlastní číslo účtu, které najdete na internetu.

Zdroj: ADOL

První mokré krůčky v Baby club Hobit.

Nejedna karlovarská maminka hledá pro svého začínajícího plaváčka ten ideální plavecký bazén. V místě, kde bude trávit svůj čas s dítětem, se musí cítit příjemně, bezpečně a hlavně vítána. Musí udělat rozhodnutí, kterému předchází prostudování několika maminkovských fór, spousta recenzí, rad od kamarádek a nakonec vlastní intuice.

Jednou ze stabilních firem, která má pevné základy a krásné zázemí je Baby club Hobit, který již osmnáct let vítá další a další maminky s dětmi do svého rodinného prostředí bazénu, který je určen pouze pro děti. V zázemí bazénu je i herna pro dětičky a bar s občerstvením pro rodiče.

V Baby clubu Hobit, nabízíme širokou nabídku kurzů pro děti od 3měsíců až do školního věku dítěte. U nás se můžete spolehnout na vyškolené instruktorky s dlouholetou praxí, které pravidelně navštěvují doškolovací kurzy a semináře. Učíme děti základům plaveckých způsobů formou hry. Vzhledem k tomu, že voda je pro děti přirozené prostředí, jsou naše kurzy u dětí velmi oblíbené. Na každý týden připravujeme pestré lekce s individuálním přístupem. Mezi oblíbené kurzy patří například:

Plavání kojenců(3-6 měsíců) ve velké vaně s povídáním o všem co nestihnete v ordinaci dětského lékaře.

Plavání dětí (6 měsíců -5let) v našem ‚hobitím' bazénku s teplotou vody 31°C.

Plavání starších dětí (5-7let) ve školním bazénu.

Rodiče oceňují nejen výbornou dostupnost s možností parkování, ale také prostornou hernu a kavárničku. Tu většina maminek a tatínků s dětmi využívají k seznámení s prostředím a potřebné aklimatizaci.

V BC Hobit nám nejde jen o to zpestřit rodičům rodičovskou dovolenou a plavat, protože si to společnost žádá, ale rádi bychom rodiče nasměrovali tak, aby se svými dětmi dělali i něco, co je zábavné a co má smysl.

Rádi vás v našem Bazenovém Clubu Hobit přivítáme a budeme velice rádi, pokud se u nás budete cítit spokojeně a budete se k nám s radostí vracet. Team BC Hobit.

Hodnocení spokojené maminky:

Už když jsem byla těhotná, věděla jsem, že bych chtěla s naším malým kloučkem chodit plavat. Ne proto, že chodí všichni ostatní a je to trendy, ale hlavním důvodem, mého rozhodnutí bylo, aby se nebál vody a vytvořil si k ní kladný vztah.

Zbývalo už jen vyřešit otázku, kam na plavání zavítáme. Měla jsem, co porovnávat a jelikož jsem v tomto směru, co se týká činností mého dítěte, velmi náročná, nechala jsem si vše projít hlavou a zvážila veškerá pro a proti. BC Hobit byl pro mě nakonec jasná volba. Už když jsme se do BC Hobit přišli podívat a zjistit si další informace, cítila jsem se tam velmi dobře. Jedním z důvodů byla dlouholetá praxe v oboru. Chtěla jsem i něco v dosahu, kam dojedu jak autem, autobusem nebo dojdu pěšky a BC Hobit všechna tato kritéria splňoval. Místní bazén slouží pouze pro plavání kojenců, batolat a dětí, volné veřejnosti je nepřístupný, což je za mě velké plus.

Po několika odplavaných lekcích mě nadšení neopustilo a bylo jasné, že má volba výběru plaveckého klubu byla ta správná. Instruktorky jsou milé, chápavé, ochotně vše vysvětlí, zdůvodní, ukážou a pomohou, v případě potřeby mají připravenou vždy alternativu cviků. V bazénu, šatnách, herničce i kavárně je dostatek místa, což ocení lidi jako já, kteří potřebují ke spokojenosti svůj prostor a dostatek místa.

S mým synem máme za sebou už několikátý odplavaný kurz, proto si dovolím vyzdvihnout ještě jednu věc a to, že každý kurz je někam směřován, má cíl

Já i můj malý plaváček to tady milujeme.

Autor: Iva Lokvencová

SPA 5
ALŽBĚTINY LÁZNĚ
KARLOVY VARY
40%
SLEVA
s tímto kupónem
NA PROCEDURY
s čerpáním do 28.2.2018
informace na tel. 353 304 211
www.spa5.cz

Studio Art & Ceramic: Tvůrčí relaxace pro malé i velké

Leden je jeden z nejnáročnějších měsíců. Spousta předsevzetí, která postupně berou za své, mrazivé počasí okořeněné studeným větrem, jen pomaloučku se prodlužující dny. A jaro v nedohlednu. Proti zimní únavě se dá bojovat všelijak – třeba sklenkou něčeho ostřejšího. Mnohem lepší je ale vsadit na aktivní relaxaci, veselé barvy, hravé tvoření a příjemnou společnost. Všechno pěkně pohromadě najdete v novém ostrovském studiu Art & Ceramic.

Po pěti letech rekonstrukce vznikla v jednom z historických domů přímo na Starém náměstí nová oáza pro všechny nadšené kreativce, ale i pro rodiny s dětmi, co hledají zábavu na deštivé odpoledne. Hlavní slovo tu má keramika, ovšem k hrnčířskému kruhu vás nikdo neposadí. Tady se totiž hlavně maluje. Na keramický polotovar, který si sami vyberete a dotvoříte podle vlastní fantazie. Sáhnout můžete po andílkovi, svícnu, talířku, mističce, hrnečku, po některém ze zvířátek nebo z celé řady dalších tvarů. Se vším vám rádi pomůžou majitelé, kteří pro vás mají připravené nejen kvalitní barvy, ale také úsměv a slova povzbuzení.

Hotový výrobek, vypálený v profesionální peci, si můžete odnést domů. Záleží jen na vás, jestli si ho necháte na památku, nebo s ním uděláte radost někomu dalšímu. Spoustu radosti může ostatně udělat i samotná návštěva studia. Vezměte sem své přátele, rodiče nebo prarodiče – uvidíte, jak pookřejí. Dá se tu dokonce uspořádat i malá oslava nebo firemní akce s malováním na keramiku (max. pro 15 lidí). Otevřeno je každé odpoledne od úterý do soboty.

Pro více informací volejte na tel. 601 171 060
Staré náměstí 18, Ostrov
Autor: Michaela Netrhová

inzerce

BLOG OBČANA

Chcete mít zde příspěvek?

Zajímají nás Vaše názory, příspěvky na aktuální témata v Karlovarském kraji

Své náměty pište na email: karlovarky@gmail.com

Za obsah příspěvku odpovídá jeho autor. Redakce příspěvky neupravuje ani po stránce gramatické nebo stylizační. Příspěvky nemusejí vyjadřovat názory redakce.

Politik žádá omluvu?

Vážená redakce, předem vám chci poděkovat za článek, ve kterém jste informovali o podvodném hlasování, které mělo za cíl ovlivnit tradiční soutěž Dny stavitelství a architektury 2017.

Zastupitel Otmar Homolka (Hnutí O co jim jde?! s podporou Pirátů a strany Zelených) se zřejmě rozhodl, že evidentně jedinou možnou obranou je obrana útokem a tak nechal zveřejnit srdceryvný článek, který ochotně otiskla regionální redakce idnes.

Při čtení níže uvedeného doslovně převzatého textu se většina z vás dostane do podivné spirály a zmíněnou pasáž si přečte několikrát po sobě…co mi jako čtenáři uniklo?

Text z idnes:

Politik však nyní dokázal, že obvinění bylo neoprávněné.

Věnoval jsem se tomu asi měsíc. Zjišťoval jsem, jak se lze na server magistrátu města přihlásit. Zjistil jsem, že přístup nemám, nemám ani podklady, ani přístupové materiály," uvedl Homolka.

Jediné, co má, je podle něj jméno a heslo, nicméně mu chybí certifikát, kterým by se na server přihlásil.

Jeho slova potvrdil vedoucí odboru informačních technologií radnice Petr Vaňkát. „Bylo zneužito jméno Homolka, ale pak se zjistilo, že u počítače nemusel být pan Homolka. Jeho přihlašovací údaje byly zneužity pro přístup," vysvětlil Vaňkát.

Zdroj: https://vary.idnes.cz

Tedy na co vlastně přišel po měsíci pátrání? Že nemá jakýsi certifikát a co že vlastně potvrzuje vedoucí IT? Verzi Homolky? Nikoliv, pouze to, že byly zneužity přihlašovací údaje pana zastupitele Homolky. A tvrzení, že byly zneužity se zakládá pouze na tvrzení Homolky, že on v pozici soutěžícího nemanipuloval, ale někdo jiný komu Homolka své přihlašovací údaje předal. A aby nemusel Homolka říci komu je předal, tak nově přišel s historkou, že své údaje předal hned několika osobám - tedy případná osoba manipulátora, na kterou by Homolka mohl ukázat je tudíž k nedohledání.

Politik Homolka se tedy cítí být poškozen na své dobré pověsti, žádá omluvu od vedení města za to, že byl nařčen z manipulace tradiční soutěže - přičemž situaci vysvětlil Homolka tak, že jeho přihlašovací údaje a heslo má někdo třetí - nově vlastně dokonce několik osob, kterým přihlašovací údaje a heslo předal.

Co si o tom má průměrný čtenář myslet. Že vysokoškolsky vzdělanému politikovi přišlo normální rozdávat své přihlašovací jméno a heslo dalším několika osobám. Normální to rozhodně není a toto ví i žák druhého stupně základní školy v rámci výuky informatiky.

Pokud přihlédneme k zarputilosti zastupitele Homolky máme pro vedení města doporučení. A to, že vedení města by se mělo Homolkovi omluvit za to, že nepředpokládali, že Homolka předá své přihlašovací údaje a heslo několika osobám, které si tu a tam zahlasují a že tedy hlasující zastupitel Homolka není zastupitelem Homolkou, ale je to někdo komu Homolka údaje předal, ale neřekne komu.

Znovu tedy se ptám - Co tedy dokázal politik Homolka, jak se cituje v již zmíněném článku? Proč jeho první reakce nebylo oznámení o zneužití svých údajů Policii ČR, ale místo toho se ohání možnou žalobou na vedení města, pokud nepřistoupí na omluvu? Nejde jen o mediální divadlo?

Jde o nějaký způsob manipulace se strategii zaměřenou jen na některé čtenáře, který si přečte jen nadpis a první odstavec? Nebo ty, kteří si přečtou článek celý, ale s ohledem na to, že ani po opakovaném přečtení se k pochopeni neposunou tak rezignuji a přijmou podsunutou argumentaci - že vyšlo najevo, že byl zneužit, potvrdil to odbor IT a on se cítí být poškozen.

Politik se rozhodl, že musí jít čelem tomu strašnému vyznění a dozvuku této trapné situace. V tomto směru mu nadstandardně vyšlo vstříc i idnes. Nejsem si však jist, zda použité argumenty a celé vyznění článku pozorného čtenáře neutvrdí naopak o pravém opaku.

Autor: Radek Novák

Superman v řadách zastupitelů!

Alespoň takový pocit mám ze zastupitele pana Andrejkiva (Volný zastupitel, dříve hnutí ANO nebo Řád národa – vlastenecká unie)

Během posledního zasedání zastupitelstva města Karlovy Vary jsem zaregistroval, že byl pan Andrejkiv nominován na pozici předsedy tzv. Strategického výboru. Tato jeho nominace však neprošla. Prvně jsem si říkal chudák, proč ho nominují, když nemá vyjednanou potřebnou podporu. Až následně jsem se podíval na stránky města a zjistil, že pan Andrejkiv má již funkcí jako „Japonská kalkulačka".

Je členem zastupitelského klubu „Volní zastupitelé", radním města, zastupitelem města, členem Výboru strategického rozvoje a integrovaného plánu rozvoje města, členem dozorčí rady Dopravního podniku a.s., členem komise pro sociální věci a seniory a členem komise protidrogové prevence, kriminality a bezpečnosti.

Když k tomuto výčtu ještě přidáme jeho civilní povolání ředitele Agentury domácí péče LADARA, tak toho stačí dělat opravdu hodně. Je však otázkou, jak kvalitně. Na to by se ho však měli ptát opoziční zastupitelé.

PS: Pokud jsem nějakou další funkci přehlédl, tak se panu radnímu, zastupiteli a nevím co všechno velice omlouvám…

Autor: Richard Kolář

Žalobou proti demokratickému referendu

Tak máme za sebou první karlovarské referendum. Za jeho konání jsem nesmírně rád, protože se považuji za demokrata. Bohužel o to více mě mrzí skutečnost, že karlovarský advokát Ronald Němec podal u Krajského soudu v Plzni návrh na jeho zneplatnění. Domnívám se, že takový krok může vést k degradaci institutu referenda jako takového.

A až se zase v budoucnu rozhodne někdo další uspořádat lidové hlasování a je jedno k jaké otázce, tak spousta lidí nepřijde. Odradí je od účasti fakt, že se zase najde někdo, kdo se kvůli vlastní reklamě a seberealizaci rozhodne referendum napadnout u soudu.

Pan advokát se staví do role jakéhosi zachránce demokracie, ale přitom si asi neuvědomuje, že jí tímto krokem škodí. Tvrdí o sobě, že je patriot Karlových Varů, ale zachoval se jako nepřítel našeho města. V neposlední řadě by měl pan advokát Němec zmínit, že jeho otec Otto Němec je prezidentem Společnosti F. Fellnera a H. Helmera pod jejichž taktovkou se mnoha milionová rekonstrukce měla odehrávat.

Autor: Radek Zbořil

Přepadlo Vás nachlazení a zrovna nemáte po ruce žádné léky?

Nevadí, ba naopak. Dobře si můžete pomoci řadou surovin, které běžně najdete ve své vlastní kuchyni. Navíc, není nad to, pomoci si od rýmy a kašle přírodně a zcela bez chemie.

Česnek

Česnek je přírodní antibiotikum, zlepšuje obranyschopnost organismu, poradí si také s plísněmi, dokonce i s virovými infekcemi. Aby účinkoval, jak má, je lepší jej tepelně neupravovat. Pro léčbu je proto nejlepší rozmixovat 1 – 2 stroužky česneku, které následně zamícháte do sklenice vlažné vody. Chuťově se sice nejedná o nápoj vskutku lahodný, pokud ale máte ucpaný nos, zajisté tento léčivý přírodní nápoj požijte.

Med a skořice

Med se k léčení používá již více než 4000 let a je schopen léčit různá onemocnění. Staří Egypťané jej používali k hojení ran, ale znali jej i Indové nebo Řekové. Podceňovat bychom neměli ani účinky skořice, která je účinné antibiotikum a antivirotikum. Velice účinné je smíchání lžičky skořice se lžící medu, čímž vznikne chutná pikantní směs. Z té můžete udělat například horký nápoj, namazat si ji na chléb namísto marmelády anebo ji konzumovat jen tak.

Med a cibule

Takzvaný cibulový med či sirup výborně pomáhá rozpouštět hleny v dýchací soustavě a je ideální například při léčbě kašle. Med navíc zmírní chuť cibule, a tak si na této medicíně pochutnáte a zvládnou ji užívat i děti. Jednu velkou cibuli stačí pokrájet a smíchat s třemi lžícemi medu, nechat přes noc uležet, následně propasírovat a můžete konzumovat. Stačí jedna lžíce zhruba 3x denně.

Napařte si obličej

Ve velkém hrnci dejte vařit zhruba dva šálky vody a jakmile začne vřít, odstraňte ji z plamene a přisypte do ní rozmarýn a oregáno. Zhruba na pět minut nechte odpočívat směs v hrnci s víkem, poté jej sejměte a začněte si nad ní napařovat obličej. Hlavu si zakryjte ručníkem, abyste omezili únik tepla. Páru takto vdechujte přibližně 15 minut. Inhalování této směsi pomůže s uvolněním ucpaných dutin a zabije také mnoho bakterií a virů v dutinách i na průduškách. Pokud nemáte bylinky, můžete místo nich do vody vmíchat zhruba půl šálku octa. Směs nebude sice tak krásně vonět, s nemocí ale bojuje stejně dobře.

Autor: Tereza Švecová

3 aplikace, které vás dostanou do kondice

Dali jste si do nového roku předsevzetí, že konečně zhubnete, ale vaše plány se zhroutily hned v prvním lednovém týdnu? Pak rozhodně potřebujete na své cestě ke štíhlejší postavě dobrého poradce. Nejlépe takového, který Vás nebude stát ani korunu.

1. Kalorické tabulky

Jedna z nejoblíbenějších českých aplikací přináší hned několik výhod: je vytvořena speciálně pro české uživatele a na rozdíl od jiných zahraničních aplikací správně rozpozná většinu potravin, které si přinesete z obchodu. Stačí se zaregistrovat a do svého účtu se pohodlně přihlásíte z počítače i z mobilu. Pak už stačí jen pravdivě vyplňovat potraviny, nápoje a pohybové aktivity a získáte ucelený přehled o svém životním stylu.
www.kalorickетabulky.cz

2. Lose It!

Na principu počítání kalorií je postavena i jedna z nejpropracovanějších hubnoucích aplikací na světě – Lose it! Zadejte svoji vysněnou váhu a získáte doporučení, kolik kalorií byste měli za celý den přijmout nebo si zkontrolujte, zda je vaše cvičení účinné. Přidejte si v aplikaci své přátele a navzájem se motivujte k lepším výkonům. Pokud vám nevadí angličtina, absence metrického systému i některých českých potravin, je tato aplikace jako stvořená pro každodenní kontrolu vašeho jídelníčku.
www.loseit.com

3. Fitweb

Na principu hlídání příjmu a výdeje energie je postavena i aplikace Fitweb. Výhodou je podařená grafika a přehledné statistiky, navíc si můžete najít svého Fittrenéra nebo si přidat přátele a hubnout společně. Stáhněte si Fitweb do svého iPhonu a pochlubte se svým fitparťákům hodinkou strávenou v posilovně!
www.fitweb.cz

Autor: Jana Jůzová

Mistrovství světa v karate skončilo velkým úspěchem našich mladých sportovců

Ve dnech od 30. listopadu do 3. prosince 2017 se konalo v italském městě Montecatini Terme 2. mistrovství světa federace UWK. Tato federace si dala za cíl uspořádat turnaj, na kterém startují karatisté sportovního karate, nekontaktního. Dále tradičního karate, taktéž nekontaktního a karate plnokontaktního, takzvaně systém K.O.

Turnaj probíhal ve čtvrtek a pátek pro sportovní karate a v sobotu pokračoval eliminacemi tradičního karate. Pro diváky byla nejzajímavější část plnokontaktní karate, ta vyvrcholila v neděli finálovými zápasy.

Česká asociace Kyokushin Karate nominovala na tento světový turnaj pět bojovníků z řad mládeže. Českou republiku jeli reprezentovat tito mladí závodníci: dívky ve věku od 10 do 11 let Lenka JADRNÁ, chlapce v této věkové kategorii zastupoval Adam SEJKORA, dívky ve věku 14 až 15 let zastupovala Markéta MARTÍNKOVÁ a v kategorii kadeti-chlapci do 60 kg startoval Jiří ŽOFČIN jr. a ve váze nad 65 kg Jiří ŠKARDA jr. Do výběru se dostali pouze závodníci trénující v Sokolově u Shihana Jiřího Žofčina, což jasně ukazuje na výkonnost sokolovských závodníků. Vedoucí českého teamu byl Jiří Škarda senior a hlavní coach pak druhý trenér mládeže Petr Sejkora.

Všichni tito závodníci postoupili do nedělních finálových bojů, což bylo velmi potěšující pro celý náš team. Výborně si vedla Lenka Jadrná, která měla eliminace pod svou kontrolou, ale ve finále pak nestačila na svou soupeřku z důvodu velkého výškového rozdílu, kdy nemohla úspěšně zasahovat svými kopy hlavu své protivnice a finále těsně prohrála po výborném výkonu. Velkou pochvalu za svůj výkon zaslouží naprosto jednoznačně Adam Sejkora, který až do finále nedovolil svým soupeřům „udělat“ na něj ani půl bodu, a tak jednoznačně jako předchozí zápasy rozhodl i finále a přesvědčivě a s přehledem zvítězil. Kategorie Markéty Martínkové byla velmi těžká a to z důvodu sloučení vah do kategorie Open, kdy ve finále proti Markétě nastoupila soupeřka o hlavu vyšší a minimálně o 15 kilogramů těžší. I přes Markétin tlak rozhodčí bod neudělili a po krátkém čase v zápase ji soupeřka velmi těžce zasáhla foulovým kopem, kdy Markéta nemohla pro velkou bolest pokračovat a zápas musela vzdát. Velmi očekávané bylo finále Jiřího Žofčina s Gruzínským závodníkem, který byl již držitelem černého pásu a svým černým plnovousem nebudil dojem, že patří do kategorie 14-15 let. Zápas začali oba závodníci velmi tvrdými technikami a zkruba po 15 sekundách Gruzínec kopem ze salta na hlavu (mawashi kaiten geri jodan) škrtnul Jiřího o hlavu a rozhodčí k údivu všech udělili Gruzínci půl bodu (wazari), přestože bývá tento kop v kategorii kadet zakázán. Jiří pak nekompromisně tlačil svého soupeře tvrdými údery a kopy, ale ten takticky utíkal ven ze zápasiště a vynucoval si přerušování, až čas vypršel a zápas tak pro něj skončil prohrou. Těšilo nás, že diváci nakonec prohlásili, že pro ně je vítězem český závodník. „Gruzínec byl velmi dobrý bojovník“, řekl po finále Jiří Žofčin s pokorou a respektem ke svému soupeři. Do finále nastoupil další kadet Jiří Škarda a i na jeho zápas jsme se těšili, bohužel pro diváky škoda, ale pro náš team dobře, jeho soupeř nastoupil na tatami (žíněnka užívaná při karate) a bez zjevné příčiny zápas vzdal a s tatami odešel.

Vysledeky:

- Lenka JADRNÁ – vícemistrně světa UWK – stříbrná medaile.
- Adam SEJKORA – mistr světa UWK – zlatá medaile.
- Markéta MARTÍNKOVÁ – vícemistryně světa UWK – stříbrná medaile.
- Jiří ŽOFČIN jr. – vícemistr světa UWK– stříbrná medaile.
- Jiří ŠKARDA – mistr světa UWK – zlatá medaile.

Na tomto Mistrovství startovalo ve všech třech stylech karate cca 1000 závodníků ze 43 států světa. Plnokontaktní karate Kyokushin pro Českou republiku získalo celkově 5. místo v hodnocení zemí. Obsazena byla zhruba jen polovina kategorií, neboť ve stejném termínu probíhalo v České republice MČR Full Contact Karate a někteří závodníci nemohli být nominováni z důvodu potřeby startu a k získání titulu Mistr ČR 2017. Všichni ti, kteří jeli na MS do Itálie, byli již dle získaných bodů v roce 2017 Mistři ČR a nikdo je o tituly nemohl připravit.

Pro naše příznivce máme ještě jednu pozitivní zprávu. Dva sokolovští závodníci byli dne 29. 12. 2017 v pražské Lucerně vyhlášeni mezi nejlepšími sportovci bojových sportů v České republice za Full Contact Karate Kyokushin 2017. Ocenění jim předali zástupci MŠTV České unie bojových umění. Jsou to: nejúspěšnější závodník Jiří Žofčin jr. a druhým nejúspěšnějším Daniel Vydra.

„Děkuji všem, kteří se podíleli na úspěších našich závodníků po celý rok, ale především samotným závodníkům.“

Našim fanouškům, sponzorům a podporovatelům, Městu Sokolov, Karlovarskému Krajskému úřadu, závodníkům, jejich trenérům a rodičům děkujeme a přejeme vše nejlepší v roce 2018.

Autor: Aleš Chmelík

Jak připravit skvělou kávu

Milujete kávu, ale nechcete kvůli každému šálku odbíhat do kavárny? S našimi radami bude váš doma připravený nápoj chutnat jako od zkušeného baristy.

Čerstvost

Základním předpokladem je samozřejmě čerstvost a kvalita použité suroviny. Tu však nelze posuzovat jen podle ceny, mnohem podstatnější je způsob, jak s ní zacházíme. Mletá káva se kazí rychleji, než celá zrnka, proto je opravdu důležité kávu namlít až těsně před přípravou. Dokonce i ve vzduchotěsné plechovce vydrží káva maximálně měsíc.

O chuti výsledného nápoje rozhoduje kromě kvalitní vody i hrubost mletí kávových zrn. Jemné mletí je vhodné pro přípravu turecké nebo arabské kávy v džezvě, středně hrubé mletí pro vaření kávy v moka konvičce a hrubé mletí, kdy zrnka připomínají cukr krystal, se hodí do frenchpressu.

Příprava

A jaký druh přípravy kávy je vhodný právě pro vás? Záleží na tom, kolik času a peněz máte v úmyslu investovat. Nejdražší, ale také nejjednodušší možností je pákový či automatický kávovar. Příprava kávy je velice rychlá, ale u levnějších typů lze jen těžko ovlivnit výsledek.

Zato při použití frenchpressu je jen na vás, jak silný nápoj vznikne. S moka konvičkou se nejvíce přiblížíte chuti pravého italského espressa. Za vyzkoušení stojí i složitější přístroje jako je aeropress či vakuum pot, při použití džezvy si zase připravíte pravou tureckou kávu jednou z nejstarších metod vůbec.

Čistota

Protože káva na vzduchu žlukne, je velmi důležité mlýnek i kávovar často čistit. Naopak moka konvičku není vhodné drhnout drátěnkou. Znalci vědí, že kávová sedlina na stěnách konvičky přispívá ke zvýraznění aroma. A na závěr pamatujte, že vůně kávy také nejlépe vynikne v zaoblených šálcích, z těch otevřených vyprchává rychleji.

Autor: Jana Jůzová

Co dělat na zahradě v lednu

Každý správný zahrádkář se těší na jaro. To ale neznamená, že se může v lednu oddávat zimnímu spánku. I v chladném období roku je stále co dělat.

Plánujte a kontrolujte

Dlouhé zimní večery jsou jako stvořené ke čtení zahrádkářských knih, plánování výsadby nebo objednávání nových cibulek.

Také si udělejte čas a důkladně překontrolujte, vyčistěte, nabruste a naolejujte veškeré náčiní, které na zahradě používáte. Pokud některé z nich dosloužilo, pořiďte si za něj včas náhradu.

Chraňte stromy

Pravidelně v zimní zahradě kontrolujte, zda jsou dřeviny dostatečně chráněné před okusem zvěří a poškozené stromy ošetřete štěpařským voskem. Odstraňte suché větve a také zbytky ovocných plodů, které mohou být původcem chorob.

Pozor na holomrazy…

Zima bez sněhu umí napáchat velké škody. Záhony proto dobře izolujte chvojím, slámou nebo suchým listím, menší keře můžete zakrýt jutovými pytli. Na zakrytí květináčů jsou vhodné i bublinkové folie nebo polystyren.

Skvělou izolací je i sníh, který při odklízení přihazujte pod keře, stromy i na záhony. Ale pozor! Pro ochranu rostlin před mrazem použijte pouze sypký a lehký prašan.

…i na mokrý sníh

Těžký a mokrý sníh je naopak žádoucí ze stromů a keřů odstraňovat, aby nepolámal větve. Stále zelené křoviny je nejlepší skrýt pod jednoduché stříšky, které je ochrání před těžkým sněhem i před větrem.

Nebojte se zimní zeleniny

Pokud vám v zimě chybí vlastní zelenina, vyzkoušejte takové druhy, které lze pěstovat i pod sněhem: kadeřávek, růžičkovou kapustu nebo pór. Pozor ale dávejte během mrazivých slunečných dnů. Slunce může způsobit prudkou změnu teploty, proto je zapotřebí zeleninu před ním chránit rohožemi nebo chvojím.

Autor: Jana Jůzová

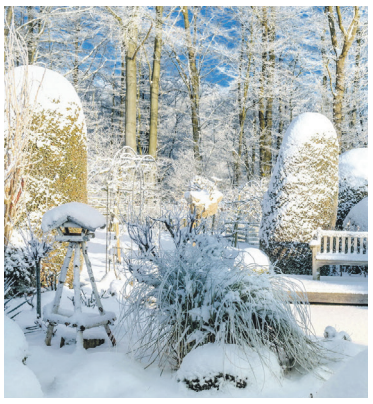

inzerce

Dovolte abychom Vám představili projekt řadových domů MAGNOLIA. Projekt je výjimečný především kombinací klidného příměstského bydlení v bezprostřední blízkosti přírody s dobrou dostupností do centra města nebo nákupních zón. ***Velmi rádi Vás provedeme vzorovým domem, aby jste si udělali jasnou představu o Vašem budoucím bydlení.***

Neváhejte nás kontaktovat pro podrobnější informace...

Řadové domy Tašovice
Magnolia

KBYT INVEST a.s.

KARLOVY VARY – TAŠOVICE

Telefon: +420 777 334 566
E-mail: sales@rd-magnolia.cz
www.rd-magnolia.cz

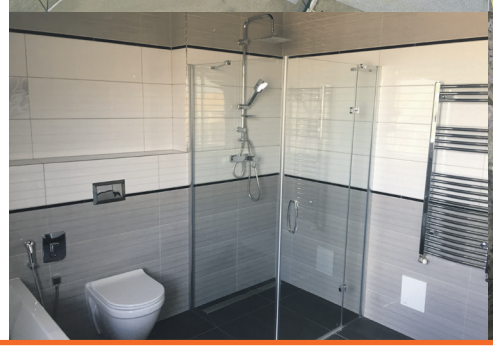

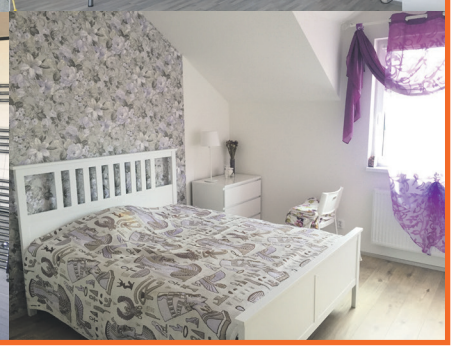

Krušné hory bílou stopou

Volný víkend, mráz jemně štípe do tváří a od bílého sněhu se odrážejí sluneční paprsky. Jak s takovými dny a počasím naložit? Pokud jste si už dostatečně užili sjezdového lyžování, můžete například vyměnit rychlé carvingové lyže za lyže běžecké, a místo na sjezdovku se vydat pohodlným vlekem běžeckou stopou klikatící se po horských úbočích. Zkrátka a dobře - na běžky.

Při tomto sportu se zapotíte více než na klasické sjezdovce s vlekem či lanovkou. Požitek z toho, že jste si vše, včetně náročných stoupaček do kopce, museli jednoduše oddřít sami, se ničemu nevyrovná. A každý mírný svah, nabízející možnost sklouznout se směrem dolů poté vnímáte jako po právu zaslouženou odměnu.

Krušné hory skýtají úžasně široké možnosti běžeckého lyžování. Mají totiž ideální nadmořskou výšku, členitost terénu a nabízejí neuvěřitelně krásná přírodní zákoutí. Díky různým profilům jednotlivých tras si na své přijdou pokročilí běžkaři i úplní začátečníci. Celé hřebeny Krušných hor navíc jako páteř prolíná ona slavná lyžařská krušnohorská magistrála, která propojuje zimní krušnohorská střediska a osady od Bublavy přes Rolavu, Jelení, Pernink a Hřebečnou až po Boží Dar. V celé své délce je pravidelně strojově udržována a díky rozsáhlé síti návazných tras se na ní snadno dostanete i z Abertam, Horní Blatné, Nových Hamrů a celé řady dalších lokalit. Ať už si vyberete krátký průjezd jen některou z jejich částí a návazných kratších okruhů, či se vydáte opravdu dlouhý běžkařský výlet napříč horami, určitě nebudete zklamáni.

Pro správný zážitek z tohoto sportu je důležitá také úprava běžeckých cest. Aktuální úpravu stop můžete nalézt například na webových stránkách krusnehoryaktivne.cz, kde se mimo jiné dozvíte i to, jak můžete úpravu krušnohorských stop podpořit i vy sami. Běžecké trasy jsou totiž přístupné všem a zadarmo. Pokud si ale tento sport zamilujete, zajisté se rádi do této pomoci zapojíte. Stačí si totiž ve vybraných prodejnách zakoupit sběratelskou placku či samolepku.

Autor: Tereza Švecová

inzerce

Karlovarský symfonický orchestr

8. 2. 2018 | 19:30 | Mozart & Bach & Schubert
Koncert uvede předehra k opeře La Clemenza di Tito (Titus) Wolfganga Amadea Mozarta (1756 - 1791). Jde o poslední z Mozartových oper, které jsou těžištěm jeho tvorby. K nejhranějším jednoznačně patří Figarova svatba a Don Giovanni. Operu Titus napsal Mozart v roce 1791 ke korunovaci Leopolda II. českým králem a poprvé byla uvedena v Praze ve Stavovském divadle 6. září 1791 za autorova řízení.

21. 2. 2018 | 19:30 | Klavírní recitál - Marian Lapšanský

23. 2. 2018 | 19:30 | Koncert absolventů Zürcher Hochschule der Künste
Lázně III
Marc Kissoczy – dirigent

7. 3. 2018 | 19:30 | Debussy & Guilmant & Strauss
Grandhotel Pupp
CLAUDE DEBUSSY: Faunovo odpoledne
Drahomíra Matznerová – varhany
Leoš Svárovský – dirigent

14. 3. 2018 | 19:30 | Čajkovskij
Grandhotel Ambassador Národní dům
ČAJKOVSKIJ (ABO A5)
PETR ILJIČ ČAJKOVSKIJ
Koncert pro housle a orchestr D dur op. 35
Symfonie č. 4 f moll op. 36
Olga Šroubková – housle
Jiří Rožeň – dirigent

23. 3. 2018 | 19:30 | - Slavnostní koncert k zakončení Mezinárodního pěveckého semináře MPCAD
Lázně III
František Drs – dirigent

28. 3. 2018 | 19:30 | Velikonoční koncert
JOHANN SEBASTIAN BACH
Jaroslav Březina – Evangelista (tenor
Vojtěch Šembera – Ježíš (bas)
Tereza Mátlová – soprán
Markéta Cukrová – alt
Polyfonický sbor „Inspiratum" Moskva
Martin Lebel – dirigent, varhany

Koncerty

7. 2. 2018 | 20:30 | Gipsy Hery Band
Club Imperial

8. 2. 2018 | 19:30 | Mozart/Bach/Schubert
Karlovarské městské divadlo

12. 2. 2018 | 20:30 | Forteband J.P.Š.
Club Imperial

14. 2. 2018 | 20:30 | Gipsy Hery Band
Club Imperial

16. 2. 2018 | 19:30 | Galakoncert operetních melodií a evergreenů
Karlovarské městské divadlo

19. 2. 2018 | 20:30 | Forteband J.P.Š.
Club Imperial

21. 2. 2018 | 19:30 | Klavírní recitál
Grandhotel Ambassador

21. 2. 2018 | 19:30 | Bratři Ebenové
Karlovarské městské divadlo

21. 2. 2018 | 20:30 | Gipsy Hery Band
Club Imperial

23. 2. 2018 | 19:30 | Koncert absolventů Zürcher Hochschule Der Künste
Lázně III

26. 2. 2018 | 20:30 | Forteband J.P.Š.
Club Imperial

27. 2. 2018 | 19:30 | Vivat jazz - k poctě legendám
Karlovarské městské divadlo

28. 2. 2018 | 20:30 | Gipsy Hery Band
Club Imperial

Pro děti

7. 2. 2018 | 13:00 - 18:00 | Největší výstava medvědů V ČR
Zámeček Doubí

8. 2. 2018 | 13:00 - 18:00 | Největší výstava medvědů V ČR
Zámeček Doubí

8. 2. 2018 | 13:00 – 16:00 | Svět záchranářů
Pro veřejnost, KV Arena

9. 2. 2018 | 13:00 - 18:00 | Největší výstava medvědů V ČR
Zámeček Doubí

9. 2. 2018 | 13:00 – 16:00 | Svět záchranářů
Pro veřejnost, KV Arena

9. 2. 2018 | 18:30 | Pátek s hvězdárnou
Hvězdárna

10. 2. 2018 | 13:00 - 18:00 | Největší výstava medvědů V ČR
Zámeček Doubí

10. 2. 2018 | 16:00 | Denní programy hvězdárny pro veřejnost
Hvězdárna

11. 2. 2018 | 13:00 - 18:00 | Největší výstava medvědů V ČR
Zámeček Doubí

11. 2. 2018 | 15:00 | Labutí princezna
Karlovarské městské divadlo

3 - 7. 3. 2018 | 13:00 - 18:00 | Největší výstava medvědů V ČR
Zámeček Doubí

Společenské

10. 2. 2018 | 18:00 | Z. Slába & K. Polomis: Dva v jednom
Divadlo Husovka

10. 2. 2018 | 17:00 | Svět kostiček®
Muzeum Karlovy Vary

10. 2. 2018 | 9:30 | Tomáš Pfeiffer - Setkání s biotronikou
Alžbětiny lázně

10. 2. 2018 | 20:00 | IV. Lidovecký ples
Národní dům

11. 2. 2018 | 18:00 | Z. Slába & K. Polomis: Dva v jednom
Divadlo Husovka

11. 2. 2018 | 17:00 | Svět kostiček®
Muzeum Karlovy Vary

12. 2. 2018 | 17:00 | Svět kostiček®
Muzeum Karlovy Vary

13. 2. 2018 | 17:00 | Svět kostiček®
Muzeum Karlovy Vary

12. 2. 2018 | 18:00 | Z. Slába & K. Polomis: Dva v jednom
Divadlo Husovka

13. 2. 2018 | 18:00 | Z. Slába & K. Polomis: Dva v jednom
Divadlo Husovka

3. 3. 2018 | 20:00 | - Lázeňský ples Grandhotelu Pupp
Grandhotel Pupp

Zábava

8. 2. 2018 | 20:30 | Výuka latinsko-amerických tanců
Club Imperial

13. 2. 2018 | 17:00 | Jóga smíchu
Městská knihovna

15. 2. 2018 | 20:30 | Výuka latinsko-amerických tanců
Club Imperial

22. 2. 2018 | 20:30 | Výuka latinsko-amerických tanců
Club Imperial

Hudební festival Létofest 2018 opět v Karlových Varech. Dva dny skvělé muziky na Rolavě. Hlavními hvězdami budou skupiny KABÁT, CHINASKI, WANASTOWI VJECY, BSP a další.

Po úspěšném tažení v Letním kině se Létofest 2018 přesune na Rolavu. Poslední víkend v srpnu (24. – 25. 8. 2018) Karlovy Vary ožijí multižánrovým hudebním festivalem. Festival nabídne dvě pódia, přičemž druhé pódium bude patřit regionálním kapelám. Návštěvníci, kteří na Rolavu zavítají, se mohou těšit na Mandrage, Wanastowi Vjecy, BSP (Baláž, Stihavka, Pavlíček), UDG, Sebastián, Marek Ztracený. Hlavní hvězdou pátečního programu bude skupina CHINASKI, která přiveze halový mejdan, se kterým aktuálně objíždí vyprodané hokejové arény. Umožní jí to v rámci festivalů neviděné pětatřicet metrů široké pódium, které dovolí přenést nejvýpravnější show skupiny i pod širé nebe. Svým jediným vystoupením v ČR v roce 2018 obohatí sobotní program kapela KABÁT. Na své si přijdou také rodiny s dětmi s bohatým programem a soutěžemi.

Vstupenky lze zakoupit on line v síti TicketLIVE www.ticketlive.cz nebo vybraných Infocentrech. **www.letofest.cz, www.facebook.com/letofest.cz**

Kina

8. 2. 2018 | 17:00 | Padesát odstínů svobody
Kino Čas

8. 2. 2018 | 17:00 | Padesát odstínů svobody
Kino Drahomíra

8. 2. 2018 | 19:30 | Padesát odstínů svobody
Kino Čas

9 -10. 2. 2018 | 17:00 | Padesát odstínů svobody
Kino Čas

9 -10. 2. 2018 | 19:30 | Padesát odstínů svobody
Kino Drahomíra

Divadla

1. 2. 2018 | 19:30 | Jak je důležité býti (s) Filipem
Karlovarské městské divadlo

3. 2. 2018 | 19:30 | Zamilovaný sukničkář
Karlovarské městské divadlo

4. 2. 2018 | 19:30 | Romeo a Julie
Karlovarské městské divadlo
Nejslavnější milostný příběh v choreografickém pojetí Libora Vaculíka. Strhující Prokofjevova hudba je pro tanečníky plochou, na níž prožívají bolestný příběh sotva vzešlé lásky. Síla původně Shakespearovy tragédie však tkví i v zobrazení zhoubné lidské nenávisti – a teprve zmar života dětí přinese usmíření mezi dvěma znepřátelenými italskými rody.

5. 2. 2018 | 19:30 | Příběh jednoho hradu
Karlovarské městské divadlo
Zcela srozumitelná bulvární komedie, která potěší diváka, i když představení zahlédne jen koutkem oka. Děj se odehrává na jednom hradě. Vrtochy pána hradu přivádí jeho samého do komických situací při touze po výměně ženy, již si přivedl v nedávné době na sídlo.

9. 2. 2018 | 19:30 | Tajemství pánů Becherů
Karlovarské městské divadlo

10. 2. 2018 | 19:30 | Nějak se to zvrtlo
Karlovarské městské divadlo
Večer neuvěřitelně směšných příběhů o smolařích, volně navazující na úspěšnou inscenaci Tisíc a jedna vášeň. Dramatizace šesti méně známých povídek A. P. Čechova (Rybí láska, Utopenec, Ňouma, Nějak se to zvrtlo, O pomíjivosti, Diplomat) doplňuje známá aktovka Námluvy a několik zpívaných a tančených romancí.

22. 2. 2018 | 19:30 | Titanic
Karlovarské městské divadlo
Vtipná parodie pro dva komiky v mnoha úlohách. Naprosto výjimečné příležitosti pro výjimečné herce. S velkým nadhledem, ale i se spoustou hlubších témat podaná rekonstrukce potopení nejslavnější lodi světa. Text Johna Fiskeho slavil úspěch u sousedů na Slovensku, kam ho přivedl jeho velký fanoušek Milan Lasica – a na české scéně se objevuje poprvé. Viděli jste Kapsy plný šutrů? Líbily se Vám? Tak si dejte i Titanic!

25. 2. 2018 | 15:00 | Šípková Růženka
Karlovarské městské divadlo
Rodinná pohádka pro nejmenší děti s mnoha písničkami a krásnými loutkami. Kromě pohádky děti dostanou krátkou lekci ze správné mluvy od Jana Přeučila, zatančí si na plese, děvčátka si zahrají na sudičky, všichni společně pomohou hodnému zahradníkovi, aby přemohl stoletý spánek i nebezpečné trní. Kouzelné loutky stvořila Šárka Váchová, autorka Večerníčků a známého dětského televizního pořadu Kostičky.

26. 2. 2018 | 19:30 | Drobečky z perníku
Karlovarské městské divadlo

26. 2. 2018 | 19:30 | Drobečky z perníku
Karlovarské městské divadlo

Sport

3. 2. 2018 | 16:00 | VK ČEZ Karlovarsko – domácí zápasy
KV Arena

16. 2. 2018 | 17:30 | BK Lokomotiva domácí zápasy
sportovní hala Jízdárenská I

17. 2. 2018 | 19:00 | VK ČEZ Karlovarsko – domácí zápasy
KV Arena

Vzdělávací

2. 2. 2018 | 18:30 | Výzvy v současném vzdělávání
Kino Drahomíra

6. 2. 2018 | 17:00 | STOP krádežím
Městská knihovna

9. 2. 2018 | 16:00 | Dny otevřených dveří 3. lékařské Fakulty Univerzity Karlovy
nábřeží Jana Palacha 20

22. 2. 2018 | 17:00 | Orangutani, co jedí šišky a žaludy
Muzeum Karlovy Vary

27. 2. 2018 | 16:30 | Protektorátem Čechy a Morava
Krajská knihovna

ODDYCH REALIT
Děláme to jinak...
www.oddychrealit.cz
Zprostředkování prodeje nemovitostí
Zprostředkování pronájmu nemovitostí
Vyhledání nemovitosti
Výkup nemovitostí
Právní servis
Marketing a propagace nemovitostí
Finanční služby a poradenství
Developerské projekty

CHCETE, ABY SE O VÁS VĚDĚLO?
INZERUJTE ZDE V KARLOVARKÁCH!
Nabízíme vám možnost umístění inzerce v tomto měsíčníku.
Náklad: 33.000 ks
Distribuce: ZDARMA
Cena za inzerci: již od 3.500,–
Grafické zpracování inzerce ZDARMA
volejte: +420 777 334 566

SOUTĚŽ!

Křížovka o mobil v hodnotě 4 000 Kč

Vyluštěnou tajenku zašlete do 12. 2. 2018
Návod na zaslání tajenky: tajenku zašlete prostřednictvím SMS na tel. číslo 608 927 861 ve tvaru: (tajenka), jméno a příjmení, PSČ. Cena za SMS je dle ceníku SMS zprávy vašeho oparátora. Výherce budeme telefonicky informovat.
Vítěz z minulého čísla: Tomáš Pospíšil, Karlovy Vary

Úsilí se projeví pouze když se člověk… (viz tajenka)

POMŮCKA: ADE, APEGO, ATAR, ICH, ODD, TAMPA	SOUZVUK TŘÍ TÓNŮ	ČÁST LODĚ POD VODOU	POVZDECH	RUSKÝ VÝROBCE AUTOMOBILŮ	ZNAČKA KEČUPŮ		BOCHNÍK CHLEBA	DŮLNÍ PŘEDEK	ČÍNSKÝ LITERÁRNÍ SOUDCE	PRŮZOR VE ZDI	MOUŘENÍN
SYMPATIE ŠPANĚLSKY						POSLÉZE					
RADOSTNĚ VNÍMAT						ŽENSKÉ JMÉNO / TAJENKA					
INICIÁLY SPISOVATELE NEFFA			ZVLÁDNOUT / PANENKA DĚTSKY						INICIÁLY ZPĚVÁČKY URBÁNKOVÉ / VSTUP		
POVRCHOVÁ VODA				SPZ PRAHY / ČÁST ZVÍŘECÍ TLAMY				PLAVIDLO Z KLÁD / INIC. HER. KAČÍRKOVÉ			
ČÁST TLAPY ŠELEM					ŘEHOLNÍK / CHEMICKÝ PRVEK ZN. NB					HOVĚZÍ TUKY	OHON
	POHYBOVÉ ÚSTROJÍ	TEĎ / HOSPODÁŘSKÁ PŮDA					BICYKL / JIHOEVROPAN				
VYKOUPITI								DOCENT ZKR. TITULU / ÍRÁN. SYMBOL ČISTOTY			
SLOVENSKÁ PŘEDLOŽKA VE			ÚČTY / STAROSTA V RUSKÉM PROSTŘEDÍ						INICIÁLY HERCE ABRHÁMA / NAŘÍKAT		
MIMOZEMSKÁ SERIÁLOVÁ POSTAVA				ANGLICKÁ HUDEBNÍ SKUPINA / PŮVAB							
JMÉNO MODERÁTORA MAREŠE					DOPRAVNÍ PROSTŘEDEK / ZÁTOKA					KOVOVÉ PENÍZE	MĚSTO V COLORADU V USA
	JMÉNO FOTBALISTY BRABCE	HUDEBNÍ ŽÁNR / DEZINFEKČ. PŘÍPRAVEK					ZTĚLESNĚNÍ BOHA VIŠNUA / OSVĚDČENÍ				
ZÁBAVNÝ TELEVIZNÍ POŘAD								PARKOVÝ JEHLIČNAN / KOMPLEX BUDOV			
HEYERDAHLŮV ČLUN			ZBYTKY SLADU / Z JAKÉHO MÍSTA						INIC. HER. POPELÍKOVÉ / NASYCENÝ UHLOVODÍK		
JMÉNO ZPĚVÁKA JAHELKY				OPAKOVÁNÍ / LICHÝ ANGLICKY							
ČÁST PRAHY 4						KOVOVÝ PRVEK ZN. SE / BALÍK ZAST.					
	DŘEVINA S KMENEM	SPZ KLADNA / PŘÍSTAV NA FLORIDĚ			OPEŘENEC / REJSTŘÍK					ELEKTRICKY NABITÉ ČÁSTICE	PODÁVAT JÍDLO
ATELIÉRY							NEODBORNÍK / SMRTELNÁ CHOROBA				
TADEÁŠ DOMÁCKY				NĚM. KORES. AKADEMIE / OTÁZKA PŘI SÁZCE				SEVEŘAN / PSOVITÁ ŠELMA			
INICIÁLY SPISOVATELE MERLEHO			OPAK PŘÍLIVU / MPZ ISLANDU						ZNAČKA NANOMETRU / EVROPAN SLOVENSKY		
TROPICKÝ SAVEC						PRODLÉVATI					
KOŘENÍ DO OMÁČEK						ZAHALEN					

Tartiflette

Suroviny:
- **250 g slaniny**
- **1 kg Brambor (nejlépe varný typ B)**
- **140 ml bílého vína (suchého)**
- **300g plísňového sýra (nejlépe Reblochon nebo podobný druh s červenou plísní)**
- **3 cibule**
- **120 g crème fraîche**
- **pepř, sůl, máslo na vymazání pekáče**

Postup
Brambory omyjte a dejte vařit ve slupce do osolené vody. Vaříme cca. 15-20 minut podle toho, jak jsou velké (stačí je předvařit, nemusí být uvařené doměkka). Mezitím si oloupejte cibuli, kterou nakrájejte na slabá kolečka. Slaninu nakrájejte na kostičky. Brambory nechte vychladnout, oloupejte a nakrájejte na kolečka. Teď přijde ne řadu sýr, který rozkrojte podélně na polovinu.
Troubu si rozpalte na 200 stupňů. Mezi tím si dejte do pánve slaninu a nechte pomalu rozehřát. Orestujte dozlatova a odstavte. Na zbylý tuku dejte cibuli, kterou osolte a nechte pomalu zesklovatět.
Zapékací misku vymažte máslem, přidejte vrstvu brambor, osolte a opepřete. Na brambory dejte slaninu, cibuli a poté dejte další vrstvu brambor, kterou opět osolte a opepřete. Přidejte crème fraîche, který rovnoměrně rozetřete po celé misce. Zalijte bílým vínem a přidejte plísňový sýr. Takto připravený pokrm dejte zapékat do trouby na cca 25 minut. Sýr by měl bublat a na povrchu a mít zlatavou kůrčičku. Podáváme ihned po vyjmutí z trouby, nejlepší Tartiflette je horké.

Dobrou chuť

Karlovarky, vydání leden 2018
Datum vydání: 23. 1. 2018
Vydavatel: Karlovarky s.r.o. • Společnost zapsána v OR u KS v Plzni, oddíl C, vložka 33184, IČO: 053 91911 • DIČ: CZ05391911
Sídlo: Nákladní 197/13, 360 05 Karlovy Vary - Rybáře
Jednatel společnosti: Aleš Chmelík
Tel: +420 608 927 861 • E-mail: karlovarky@gmail.com
Předpokládané příští vydání: 23. 2. 2018
Uzávěrka příjmu inzerce: 12. 2. 2018
evidenční číslo MK ČR E 22675

www.firmamagnet.cz

Otočily se k Vám
BANKY ZÁDY ?

POTŘEBUJETE FINANČNÍ POMOC? OBRAŤTE SE NA NÁS.
Řešíme mimořádné situace - rychle a dostupně!

Půjčky od 100 tisíc do 50 milionu Kč

00420 725 632 529

www.firmamagnet.cz